SADSKÉ NOVINY

Číslo: 7/8, ročník: 25, vychází 16. 8. 2024 ZDARMA

V budově muzea se otevřela čtvrtá výstava

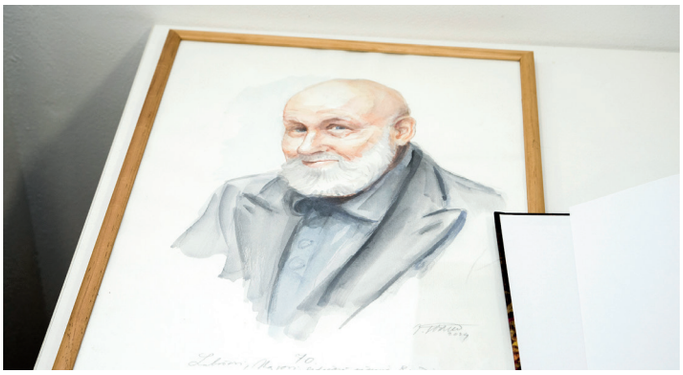

Už je tomu více jak rok, co Dagmar Piorecká a Jiří Černý přišli s nápadem využít alespoň jednu místnost v budově muzea jako malý výstavní sál. Pan Černý dokonce poradil a doporučil závěsný systém, aby se neničila zeď zatloukáním háčků. Nápad to byl skvělý a uvítali ho jak občané, tak umělci, kterých je v Sadské a okolí opravdu hodně.

Poslední červnový pátek se v sále zvaném „klub“ otevřela již čtvrtá výstava. Ač venku panovalo tropické počasí, nadprůměrná účast milovníků obrazů předčila očekávání pořadatelů i samotných malířů. Vernisáž výstavy Jiřího Šorma a Luboše Bláhy přilákala tak velké množství návštěvníků a řekněme „fanoušků“, že neměli šanci se do sálu vejít. Po uvítání hostů starostou Milanem Dokoupilem promluvil basník, novinář a scénarista Jiří Teper. Po jeho milém a vtipném úvodu se slova ujali samotní malíři, aby výstavu zahájili přípitkem. Pro radost a dobrou náladu pak zahrála kapela 300 band.

Vystavující umělci

A kdo že jsou dva kamarádi, úzce spjatí s naším městem, kteří se rozhodli nám představit svá umělecká díla?

Malíř Jiří Šorm žije střídavě v Praze a v Sadské. Pracuje v oborech malba, grafika, socha a kresba. Po střední grafické škole v Praze vystudoval Akademii výtvarných umění v Praze (1978–1984), obor malba u prof. Františka Jiroudka. Zajímá se o archeologii, paleontologii a mineralogii. Je členem výtvarného spolku Mánes a byl oceněn Medailí Franze Kafky.

Pan Luboš Bláha je absolventem polygrafické školy a pedagogické fakulty. Žil střídavě v Sadské, v Praze, v Kostelní Lhotě a nyní opět v Sadské. Celý život se zajímal o malířství, grafiku, architekturu a fotografování, malování má jako hobby. Maluje na plátno olejovými barvami a akrylem a svůj styl by nazval „naivní surrealismus“.

Výstava bude k vidění až do konce srpna, přístupná je během otevírací doby KIC a během prázdnin i o víkendech mezi 10 a 15 hodinou.

V cyklu výstav chceme samozřejmě nadále pokračovat a vítáme všechny amatérské i profesionální umělce, s kterými se rádi domluvíme na vhodném termínu výstavy jejich uměleckých děl.

Zdenka Hamerová

Vernisáž výstavy Jiřího Šorma a Luboše Bláhy přilákala tak velké množství návštěvníků, že neměli šanci se do sálu vejít.

Ze zasedání Rady města Sadská dne 26. 6. 2024

Rada města schválila:

- Nájemní smlouvu se základní uměleckou školou B. M. Černohorského, sídlem Palackého třída 574/62, 288 02 Nymburk. Předmětem nájmu je učebna a společné prostory o výměře 65 m² v nemovitosti čp. 3 na Palackého nám., v kat. území Sadská, město Sadská, okres Nymburk, zapsáno Katastrálním úřadem pro Středočeský kraj, katastrálním pracovištěm Nymburk na LV č. 2344. Záměr byl zveřejněn ve dnech 4.–19. 6. 2024.
- Kupní smlouvu na dodávku výpočetní techniky pro stavební úřad Sadská s firmou XANADU, se sídlem Žirovnická 2389/1a, 106 00 Praha 10. Pořízení IT vybavení je v rámci Národního plánu obnovy, výzvy Zavedení nového stavebního zákona do praxe „IT vybavení pro stavební úřady“.
- Cenovou nabídku na opravu sociálních zařízení v MŠ Sadská od firmy SANRECO-STAV, se sídlem Uhříněvská 1296/26, Praha 10-Strašnice, za cenu 143 670,40 Kč bez DPH.
- Dodatek č. 1 Smlouvy o nájmu nemovitých věcí ze dne 30. 10. 2023 s Lesní mateřská škola Cílek, Komenského 1254, 288 02 Nymburk, a Cílkova domácí škola, Komenského 1254/21, 288 02 Nymburk, za účelem umožnění rekonstrukčních prací v prostorách předmětu nájmu a s tím, že celková částka sjednaných stavebních prací bude po jejich dokončení započtena vůči sjednanému nájmu v měsíčních částkách.
- Příjem dotace – Kofinancování účelových investičních akcí/projektů z rozpočtu Středočeského kraje vázaných na program zabezpečovaný MV GŘ HZS ČR Dotace pro jednotky SDH obcí – pořízení nového automobilu – HAS/DOP/054969/2024 v částce 300 000 Kč od Středočeského kraje z Fondu podpory dobrovolných hasičů a složek IZS pro pořízení nového automobilu pro JSDH JPO III Sadská.
- Pronájem části pozemku parc. č. 2185/11 o výměře cca 1 500 m² v katastrálním území Sadská, který je zapsán u Katastrálního úřadu pro Středočeský kraj, Katastrální pracoviště Nymburk na listu vlastnictví číslo 2344 pro k. ú. Sadská, obec Sadská za účelem uspořádání mezinárodního klubového rovinného závodu v běhu psů na 200 m v termínu 26.–27. 10. 2024 za cenu 500 Kč.
- Do výběrového řízení na dodavatele zakázky „Oprava chodníků v ulici Karoliny Světlé“ podalo nabídku 11 společností. Společnost Porr, Dubečská 3238/36, 100 00 Praha 10 se stala vítězným účastníkem s nabídnutou cenou za stavební práce 3 050 388,33 Kč bez DPH.
- Dodavatele zakázky „Oprava chodníků v ulici Karoliny Světlé“.
- Společnost Porr za cenu 3 050 388,33 Kč bez DPH a zároveň RM schválila podpis Smlouvy o dílo s vítězným účastníkem.
- Rada města bere na vědomí a jmenuje: Rezignaci členky redakční rady a šéfredaktorky Sadských novin paní Zuzany Pelantové a současně s tím jmenuje na návrh do uvolněné pozice v redakční radě SN paní Adélu Štěpánovu a dále RM jmenuje šéfredaktorkou SN paní MgA. Martinu Kurkovou Nožičkovou.

MĚSTSKÝ ÚŘAD SADSKÁ

Ústředna: 325 546 600
Pokladna: 325 546 609 (610)
Matrika: 325 546 605
Stavební úřad: 325 546 613 (614)
Dílna, doprava: 602 496 028
Správce hřbitova: 728 142 619
Email: info@mesto-sadska.cz
Elektronická podatelna:
epodatelna @mesto-sadska.cz
Datová schránka: trubtz7

DŮLEŽITÁ TELEFONNÍ ČÍSLA:

Hasiči: 150
Záchranná služba: 155
Evropské tísňové volání: 112
Policie ČR v Sadské: 158
Městská policie v Sadské:
800 20 21 21

Ze zasedání Rady města Sadská konaného dne 15. 7. 2024

Rada města schválila:

- Přijetí finančního daru ve výši 106 566 Kč, jako příspěvku na separaci druhotných surovin, od Svazku obcí NY-KO, se sídlem Ždánice 70, 281 63 Kostelec nad Černými lesy.
- Smlouvu o nájmu prostor o pronájmu části pozemku parc. č. 1688 o výměře 10 m² společnosti Alza.cz, se sídlem Jankovcova 1522/53, 170 00 Praha 7, za měsíční nájemné ve výši 3 200 Kč bez DPH včetně paušálu za dodávku elektrické energie. Záměr byl zveřejněn od 27. 6. do 12. 7. 2024.
- Pořádání letního kina na hřišti v Lázeňské ulici v letní sezóně 2024. Zároveň RM souhlasí s využitím elektrické přípojky, šaten a toalet pro účely akce za paušální částku 1 000 Kč za jednu projekci na pokrytí spotřebovaných energií.
- Cenovou nabídku na opravu zdi v ZŠ Sadská od firmy Sanreco-Stav, se sídlem Uhříněveská 1296/26, 100 00 Praha 10-Strašnice, ve výši 164 789,50 Kč bez DPH.

Rada města povolila:

- Hasičské soustředění na hasičské pláži u jezera v Sadské, které se bude konat ve dnech 21.–28. 7. 2024 a současně povoluje vjezd vozidel obsluhy a složek IZS.
- Měřený kvalifikační závod a měřený závodní trénink pro závody běhů psů pro účast na Mistrovství Evropy v mushingových sportech IFSS ve dnech 24.–25. 8. 2024 s názvem ČASSofka v prostoru lesů Pod Bory, a to organizátoru akce Nučická smečka, Nučice 12, 218 63 Nučice.

Kulturní akce v srpnu a září

VLNY
Pátek 23. 8., 21.15 h
Hřiště Lázeňská
Film Jiřího Mádla Vlny v letním kině Sadská. Občerstvení zajištěno, vstupné 140 Kč.

SADSKÉ POSVÍCENÍ
Sobota 24. 8., od 13.30 h
Open air, ulice Za Sokolovnou
Tradiční posvícení v Sadské s bohatým kulturním programem.

POSVÍCENSKÝ MEJDAN
Sobota 24. 8., 21.00 h
Open air, ulice Za Sokolovnou
Tradiční posvícenská zábava s tombolou a překvapením. Hraje kapela POHODA. Rezervace: kic.sadska@email.cz, sms: 603 891 304 nebo v KIC. Vstupné 100 Kč.

KONCERT V KOSTELE SV. APOLINÁŘE
Pondělí 26. 8. 2024, 18.00 h
Trio ve složení A. Smrtka (housle), A. Badarovský (kytara) a K. Badarovský (klavír), přednese známé melodie a mix českých a moravských lidových písní. Vstupné 220 Kč, senioři 180 Kč.

JAK ŠEL PEJSEK DO ŠKOLY
Středa 28. 8., 10.00 h
Na zahradě za knihovnou, Palackého nám. 3
Maňásková pohádka, vstupné dobrovolné.

POHÁDKY PANA POHÁDKY
Středa 11. 9., 17.00 h
V klubu, 1. patro KIC
Milé děti, pan Pohádka si pro vás připravil netradiční zpracování pohádek O Budulínkovi a O Červené Karkulce. Vstupné 50 Kč.

VÝLET PRO SENIORY – PŘÍRODNÍ MUZEUM – SKANZEN ZUBRNICE
Čtvrtek 26. 9., odjezd 6.50 h z Jindřichovy ulice, v 7.00 h z Husínku
Projdeme si historickou vesničku, krámek, školu, náves i kostel. Po obědě zavítáme na nově zrekonstruovaný Zámek Ploskovice. Cena 490 Kč – v ceně vstupy a oběd.

NA SPRÁVNÉ ADRESE
Sobota 28. 9., 19.30 h
Kino Sadská, Tylova 266
Konverzační komedie z pera Marca Camolettiho v podání divadelního souboru Jiřího Voskovce Sázava. Vstupenky je možné koupit na místě před představením.

*Chcete přidat svoji akci? Napište nám na **sadskenoviny@seznam.cz**, nejpozději do 13. v daném měsíci.*

Kouzlo minulosti na pohlednicích Sadské

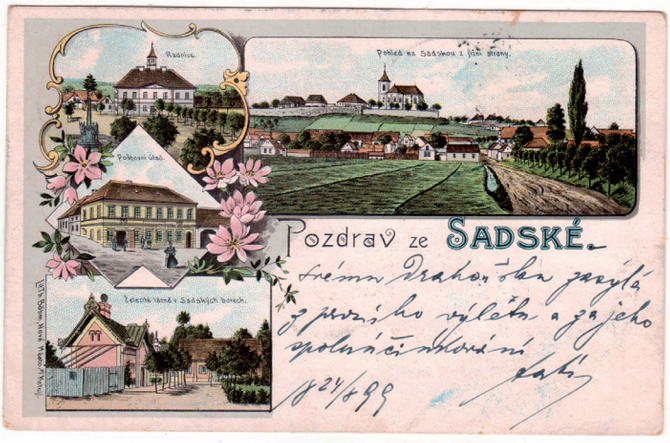

Během sadského posvícení se opět uskuteční výstava historických pohlednic, kterou připravil místní sběratel a nadšenec do historie Přemysl Veverka. V rozhovoru nám přiblížil svou vášeň pro sbírání pohlednic.

Ve spolupráci s KIC znovu připravujete výstavu vaší sbírky. V čem se bude letošní výstava lišit od té loňské? Letošní výstava bude podobného typu jako ta loňská, proto jsem ji opět pojmenoval Galerie na provázku. Tentokrát ale vystavím „novější“ pohlednice, které jsou staré zhruba 60–80 let. Myslím, že právě tyto pohlednice mohou oslovit více lidí, protože si zachycené obrázky města mohou pamatovat.

Vzpomenete si, kdy jste začal pohlednice sbírat? Myslím, že to bylo zhruba před osmi lety. V Praze jsem náhodou narazil na pohlednice Sadské v jednom antikvariátu. Netušil jsem, že vůbec existují, ani jsem neznal bohatou historii města. Následně jsem začal pátrat po dalších pohlednicích a pomalu rozšiřoval svoji sbírku.

Nesbírám jenom pohlednice, ale i jiné artefakty související s městem. Podařilo se mi například získat pozvánku na otevření místní dráhy či různé turistické štítky a medaile – například pamětní medaili vydanou k otevření lázní. Sbírám také publikace o Sadské a místní noviny.

Kde získáváte nové přírůstky do své sbírky? Většinou na internetu, nejen přes Aukro, ale i přes jiné české a zahraniční servery. Mnoho místních rodáků se odstěhovalo do zahraničí, takže se občas něco objeví i na zahraničních webech a bazarech. Někdy zavítám na specializované burzy sběratelství a ne vždy se povede získat to, o co bych měl zájem.

Máte povědomí, kolik dalších podobných sběratelů v Sadské je? Vím o dalších třech sběratelích s velkými sbírkami a asi třech menších sběratelích, kteří se mi připomněli na loňské výstavě. Víme o sobě, ale pravidelně se nescházíme. Osobně jsem se setkal zatím jen se dvěma z nich.

Jak rozsáhlá je vaše sbírka pohlednic Sadské? Mám asi 370 pohlednic Sadské. Během života jsem se několikrát stěhoval a vždy jsem sbíral pohlednice tematicky k místům, kde jsem žil já nebo moje rodina. Kromě Sadské mám tedy pohlednice i z Kolína, Kutné Hory, Mníšku pod Brdy a dalších míst.

Jsou pohledy, o jejichž existenci víte, ale nedaří se vám je získat? Ano, takové pohledy existují. Chybí mi například pohlednice s železniční budovou v Sadské, já sám vím o třech exemplářích. I další sadští sběratelé mají exempláře, které se mi zatím nepodařilo sehnat. Je to prostě o štěstí.

Sbíráte jen originály pohlednic, nebo se spokojíte i s jejich kopiemi? Sbírám originály i kopie. Některé pohlednice mi na Aukru unikly, protože mám stanovený cenový strop. Z takových pohlednic si udělám alespoň snímek obrazovky, takže mám reprodukci. Sbírám též dobové fotografie Sadské a když je nemohu získat, tak si je s dovolením alespoň zkopíruji.

Máte s vaší sbírkou nějaké plány do budoucna? Plánujete ji zveřejnit i jinde než na plánované výstavě? Je možné si vaši sbírku prohlédnout někde na webu? Ano, pohlednice zveřejňuji na internetu – založil jsem facebookovou stránku Satzka History Postcard. Sbírka, kterou bych si mohl prohlížet jen já sám doma, mi připadá „mrtvá“. Spousta lidí si díky tomu oživí vzpomínky a ti mladší mohou objevit, jak krásně vypadalo naše město v minulosti.

Rád bych vytvořil i knihu s historickými pohlednicemi Sadské, ideálně ve spolupráci s městem, ale to je zatím jen vize.

Někteří vydavatelé pohlednice přímo datovali a dříve též bývalo zvykem v textu uvádět datum i s letopočtem, kdy onen lístek odesílatel psal. A to je pro sběratele přímo „požehnání“.

Dokázal byste z vaší bohaté sbírky vybrat jeden nejoblíbenější exemplář? Na tuto otázku se těžko odpovídá, nejspíše ne. Ale asi si nejvíce cením tří pohlednic z Kostelní ulice, zhotovených skoro z jednoho místa, na nichž je krásně vidět, jak naším městem šel nezadržitelně čas. Vlastně hlavně i proto pohlednice Sadské sbírám, abych pro další generace zachoval okamžiky, které byly zachyceny a které už nelze znovu zažít.

Spolupracoval byste na knize i s dalšími místními sběrateli? Určitě, minimálně kvůli datování. Mohou vlastnit pohledy s uvedeným datem, díky čemuž by bylo snadné pohlednice časově zařadit. Někteří vydavatelé pohlednice přímo datovali a dříve též bývalo zvykem v textu uvádět datum i s letopočtem, kdy onen lístek odesílatel psal. A to je pro sběratele přímo „požehnání“.

Někteří vydavatelé pohlednice přímo datovali a dříve též bývalo zvykem v textu uvádět datum i s letopočtem, kdy onen lístek odesílatel psal. A to je pro sběratele přímo „požehnání“.

Martina Kurková Nožičková

INZERCE

Kulturní a informační centrum v Sadské,
spolu s Veverkou Přemyslem
Vás zvou do

GALERIE NA PROVÁZKU

VÝSTAVA

STARÝCH POHLEDNIC
SADSKÉ

24 - 25.8.2024 // 13 - 18 hodin

průchod městské knihovny
Palackého 3 v Sadské

vstupné dobrovolné na opravu Kaple Bolestné Panny Marie

VE ZKRATCE

Stavební práce v ulici Karolíny Světlé

Koncem července se v ulici Karoliny Světlé začaly budovat nové chodníky. Projekt, který má za cíl zvýšit bezpečnost a komfort pro chodce, je dlouho očekávanou investicí do místní infrastruktury. Stavba by měla být dokončena do konce srpna, což umožní bezpečnější pohyb nejen místním, ale i návštěvníkům města.

red

Fotografická soutěž

Spolek Cesta Česka vyhlásil 2. ročník fotografické soutěže s názvem Poznej českou zemi a sám sebe, která je určena široké veřejnosti. Zúčastnit se může každý, kdo nejpozději do 31. ledna 2025 zašle fotografii s tématem putování po Poutní cestě Blaník–Říp či Poutní cestě Říp–Blaník. Trasy vedou naším regionem. Třináct vítězných snímků bude otištěno v nástěnném kalendáři Cesta Česka.

Cílem soutěže je představit poutní cesty pohledem poutníků. Cesty jsou vyznačeny originálními tabulkami Klubu českých turistů. Odbornou tříčlennou porotu, stejně jako v minulém roce, tvoří designérka Lucie Koldová, letecký fotograf Jiří Jiroušek a grafik a výtvarník Ondřej Dostál.

Více informací o soutěži včetně formuláře pro přihlášení fotografií je k dispozici na adrese: www.cestaceska.cz/cs/soutez-1.html.

Větrná smršť způsobila škody

Sadskou se prohnala velká bouřka. V sobotu 27. července, kolem desáté hodiny večer, se nad Jezerem a chatovou oblastí Vodrážka přehnala větrná smršť, která napáchala značné škody. Do odstraňování následků se vedle údržby města zapojilo i mnoho místních firem.

Nepřízeň počasí bohužel přerušila i projekci letního kina na hřišti v Lázeňské ulici, kde se promítal film Deník alkoholičky.

red

INZERCE

Poznejte Centrum Energie

V září tomu bude rok, kdy se v Kostelní ulici otevřelo místo s nabíjejícím názvem Centrum Energie. Při příležitosti tohoto výročí jsem se terapeutky Mgr. Terezy Moravcové poptala, co se za touto výlohou skrývá.

Terezo, před rokem jsi se přesunula z Kostelce nad Černými lesy do Sadské, našli si do tvého Centra Energie cestu už i místní? Ano. Velmi mě potěšilo, jak příjemně a hojně byla má služba přijata. Nedávno jsme například s jednou klientkou ze Sadské společně odstranily její úzkosti. Mám klienty nejen ze Sadské, ale i z Nymburka, Peček, Plaňan a širšího okolí. Těší mě, že mi místní dali šanci a doporučují mě dál.

Jaké služby nabízíš a pro koho jsou určené? Nabízím psychickou pomoc všem, kteří se ve svém životě necítí dobře a chtějí to změnit, bez ohledu na důvod. Poskytuji osobní i on-line terapie a také vedu skupinové semináře, které mám obzvlášť ráda, protože se na nich vždy sejde velmi příjemná skupina lidí. Terapie je díky tomu obohacena o sdílení podpory a osudů. Každá má práce s klientem je o hloubkovém poznání sebe sama, svého problému, jeho původu a nalezení cesty, jak z něho ven.

Na tvých internetových stránkách lze stáhnou příručku 4 kroky k sebedůvěře, kterou jsi sama napsala. Třetím krokem je vytvoření si tzv. zdi úspěchů. Máš sama takovou „zeď", kam si píšeš vše, co se ti povedlo? Jestli ano, připisuješ poctivě každý den své nové úspěchy? Ano, mám svou „zeď" životních milníků, které jsem zvládla a překonala, například vypořádání se s „nevyléčitelnou" nemocí. Myslím, že pro psychickou pohodu a sebedůvěru je důležité se občas ohlédnout za svou cestou a ocenit, kam jsme došli. Proto k tomu vedu i své klienty. Denně jsem si zapisovala své úspěchy v období, kdy jsem měla pocit, že se mi nedaří a že bych měla vše dělat lépe. Nyní už ne.

Co jsou to Bachovy esence, která nabízíš a k čemu jsou člověku dobré? Bachovy esence jsou kapky vyrobené z vybraných rostlin. Existuje 38 esencí, z nichž každá uvádí do rovnováhy jiný negativní duševní stav. Například tinktura z topolu pomáhá odstranit strachy, ze slívy třešňové žárlivost a z bílého kaštanu tíživé myšlenky. Pro mě jsou Bachovy esence skvělým doplňkem k terapii.

Mimo soukromá sezení pořádáš dvakrát ročně skupinové Víkendy pro duši, třídenní obohacující pobyt v přírodě. Další tato akce se koná 25.–27. 10. 2024 v Roztokách u Semil a místa na ni jsou stále k mání na tvých stránkách. Jak bys tyto pobyty popsala, pro koho jsou vhodné a co je jejich náplní? Tyto víkendy jsou mou srdcovou záležitostí. Miluji spojení relaxace, přírody a terapií. Každý víkend má zvolené téma, kterému se věnujeme po celý pobyt. Například harmonické vztahy, energie a podobně. Společně s kolegyní a účastníky cvičíme, meditujeme, provádíme různé terapeutické techniky a sdílíme s nimi poznatky o daném tématu. V říjnu proběhne již pátý víkend, a vždy nás velmi těší nejen sledovat, jak se místa rychle plní, ale i jak zásadní pokroky účastníci během víkendu udělají. Tyto pobyty jsou vhodné pro všechny, kdo hledají hlubší sebepoznání, relaxaci a chtějí se intenzivně věnovat osobnímu rozvoji v podnětném prostředí přírody.

Terezo, děkuji ti za rozhovor a příjemný vhled do tvé praxe. Pro podrobnější informace a nabídku inspirativních knížek, seminářů nebo nadcházejícího Víkendu pro duši navštivte internetové stránky centrumenergie.company.site nebo facebookovou stránku Centrum Energie – Tvoření a terapie energií.

Adéla Štěpánová

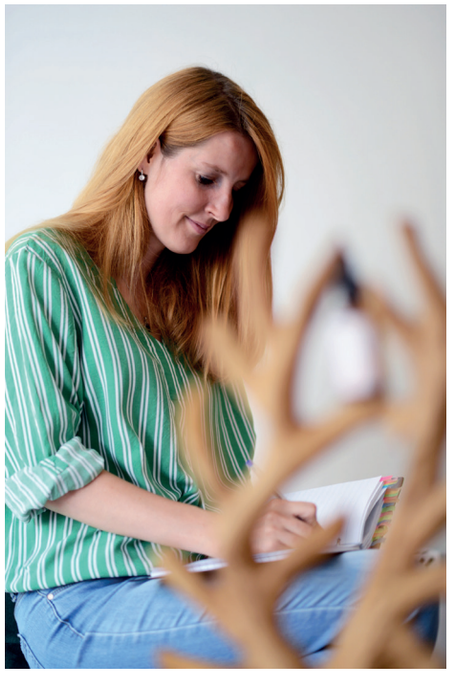

Nabízím psychickou pomoc všem, kteří se ve svém životě necítí dobře a chtějí to změnit, bez ohledu na důvod.

Fotosoutěž

Na snímku v minulé fotohádance byla stará plechová vrátka, které najdete z boku Husarky, naproti muzeu. Mimochodem, není to žádný tajný vchod do Husarky, ale ve výklenku za těmi dveřmi byly umístěny plynové bomby pro vaření v kuchyni. Přes podatelnu správně odpověděli pan Antonín Fugl, Adam Hubáček z Hořátve a paní Lebedová z Kostelní Lhoty. E-mailem poslal svou odpověď i pan Vráťa Fugl.

FOTOHÁDANKA NA TENTO MĚSÍC:

Jelikož i do našeho městečka dorazil pokrok ve formě elektromobilů, poznáte, na kterém domě v Sadské najdete tuto nabíjecí stanici?

Své odpovědi s popisem bližšího místa, ulice a čísla popisného, můžete zasílat **od pondělí 26. srpna (ne dříve!) na e-mail: sadskenoviny@seznam.cz**, nebo svou odpověď doručte osobně v písemné podobě na podatelnu městského úřadu Sadská. Případně můžete odpověď vhodit v obálce s nápisem „Fotohádanka" do poštovní schránky na radnici.

Michal Němeček

Ulice, ulice, kdo vám jméno dal?

... aneb malá procházka po ulicích Sadské a zajímavostech kolem. ČÁST 7.

Dnes se naposledy vydáme na procházku sadskými ulicemi, a to do severní části města. Hlavní, a vlastně páteřní ulicí je zde ulice Lázeňská, kterou můžeme rozdělit na dvě části. Ta první začíná „U Feitysů“ (dnes prodejna Hruška) a končí u Hotelu Modrá hvězda, odkud směrem k dnešnímu Jezeru pak pokračuje druhá část ulice.

Ale vraťme se zpátky na začátek. V dávných dobách byla tato část ulice nazývána jako silnice ke Hradištku a její dnešní pojmenování přišlo až s rozvojem lázní v Sadské. Zajímavostí, kterou najdeme hned na jejím začátku, je dům „U Feitysů“, kam jezdila na prázdniny Milada Horáková se svým manželem a to až do svého zatčení. Dnes je na domě umístěna pamětní deska připomínající tuto událost.

Ulice poblíž Lázeňské

První ulice, která se po pár metrech připojuje zleva, má název V Zahradách a vznikla na přelomu 70. a 80. let vykoupením velkých zahrad, jak to bylo v té době zvykem.

Další ulice, připojující se zleva, nese jméno Rašínova podle Aloise Rašína (1867–1923), prvního československého ministra financí. Po válce byla přejmenována na ulici Jana Švermy, což byl novinář a komunistický politik, který zahynul během Slovenského národního povstání. Po sametové revoluci se název ulice vrátil zpět na Rašínovu.

Ve vrchní části najdeme ještě ulici Sadovou, jež vznikla ve stejné době a stejným způsobem, jako již zmíněná ulice V Zahradách. Zvláštností je Souběžná ulice, která vede hned za domy na pokraji pole, tedy souběžně s Lázeňskou, a to od Rašínovy ulice po Hotel Modrá Hvězda. Ona to je spíše polní cesta než ulice a slouží mnoha lidem k venčení pejsků.

Další zvláštní ulici/neulici najdeme vpravo, kousek před Hotelem a její název je Mlýnská. Je to opět taková úzká polní cesta mezi chatami, vedoucí až k bývalému mlýnskému náhonu a vznikla až v 90. letech 20. století.

Hotel Modrá hvězda a navazující ulice

Zcela nejvýraznější budovou, kterou v Lázeňské ulici najdeme, je Hotel Modrá hvězda. Ten v roce 1911 postavil pan Honzák z Poděbrad a patřily k němu ještě další tři vily za hotelem. Zajímavostí je též to, že podle vyprávění pana hoteliéra Vaníčka, který zde hotel provozoval v 60. letech minulého století, napsal Bohumil Hrabal svou knihu Obsluhoval jsem anglického krále.

U hotelu se ulice větví na tři ulice. Doleva vede ulice Ke Hradištku, se slepou odbočkou Příčná, zatímco od hotelu doprava najdeme ulici Karla Viky, což byl sadský spisovatel, celým jménem Karel Houžvička Vika (1875–1941). A jen pro zajímavost, je to poslední ulice v Sadské, která byla pojmenována podle nějaké konkrétní osoby.

Střední ulice je pokračováním Lázeňské ulice, tedy její již zmíněná druhá část. Dříve bývala nazývaná jako Cesta k lázním a byla spíše širší přírodní pěšinou, vedoucí do místních lázní. Po 250 metrech odbočuje vlevo ulice U Celny, kde najdete starý a bývalý mlýn Na Celně, a název je odvozen od místa, kde se kdysi vybíralo clo na staré zemské cestě. Jinak tato ulice bývala známa i jako Pískařská cesta, protože se tudy odvážel vytěžený písek z Jezera. Kousek za mlýnem najdeme Spojovací ulici, kterou se můžeme opět vrátit do Lázeňské. Zde, hned vedle hřiště, najdeme další význačnou budovu nebo spíš budovy psychiatrické léčebny, které nikdo neřekne jinak než „Blázinec“. Ovšem původní budova (ta s věžičkou a hodinami) byla původně postavena v roce 1914 jako rekreační sanatorium pro poštovní a telegrafní zaměstnance. Během II. světové války zde byla ubytována německá mládež a vojáci.

Podle vyprávění pana hoteliéra Vaníčka, který zde hotel provozoval v 60. letech minulého století, napsal Bohumil Hrabal svou knihu Obsluhoval jsem anglického krále.

Ulice poblíž Jezera

Hned za „Blázincem“ Lázeňská ulice v podstatě končí, i když pěšinou dál se dostanete k Jezeru a za branou vedle je areál bývalých lázní. Ty skončily v roce 1948 a po té zde bylo Zvláštní odborné učiliště. Dnes areál slouží jako Krajské policejní školící středisko. To jsme ale již v ulici Pod Bory, která vede podle lesa od čističky až k bývalé „Fuglově hájovně“ na Pístecké cestě. Když se po ní vydáme směrem doleva, dojdeme za čističkou odpadních vod ještě k ulici Mezilesní, která je spíš mezi poli, než mezi lesy. Od „Blázince“ doprava pak najdeme ještě tři ulice. Tou první je ulice U Růži. Ti, kdo neznají původ názvu, často upozorňují na to, že na ceduli máme chybu a že tam má být dlouhé í, jako U Růží. Ale tato ulice nese název podle lázeňské vily Růža, která totálně vyhořela v šedesátých letech a na jejím místě byl vybudován nový komplex dílen pro učiliště. Nyní nám už zbývají jen dvě ulice/neulice, které najdeme kousek vpravo, za odbočkou na Vodrážku a spíš vypadají jako polní cesta k několika domkům v polích. Tou první je ulice Slunečná a ta druhá nese název Větrná. Přesto se mi podařilo něco zajímavého vyšťourat. Ulice Slunečná se měla původně jmenovat Rekreační, ale po té, co se osadníci ulice vzbouřili, že oni tam bydlí a nikdo se tam nerekreuje, navrhli sami název Slunečná, protože tam pořád krásně svítí slunce.

Tolik povídání o sadských ulicích. Určitě se najde pár pamětníků nebo badatelů, kteří by mě určitě nějak doplnili, nebo i vyvedli z omylu. Přeju všem krásné posvícení a třeba časem zase vymyslím něco zajímavého pro ponaučení nebo pro pobavení.

Michal Němeček

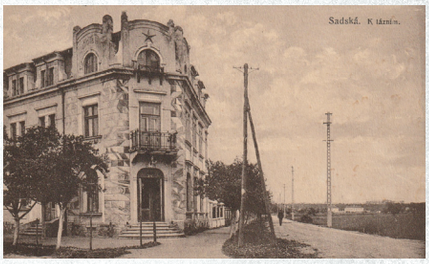

Hotel Modrá hvězda, Psychiatrická léčebna a Vila Růža – *fotografie poskytl Přemysl Veverka.*

Řetízkování a vykopnutí deváťáků

Na základní škole v Sadské se žáci devátých tříd tradičně rozloučili s povinnou školní docházkou řetízkováním. Tento symbolický akt uzavřel jejich devítiletou školní cestu. Následně proběhla méně formální část, takzvané vykopnutí, kde se spolužáci naposledy rozloučili se školou.

INZERCE

Knihovnické prázdniny

U nás neleníme, akce u nás běží v plném proudu.
Již páté léto k nám zavítalo maňáskové divadélko Úsměv se čtyřmi novými pohádkami pro malé dětské diváky. Pro větší školní děti jsme připravili Letní čtenářský klubík, kde se o knížkách povídalo a také se z nich četlo a nechyběly ani různé literární kvízy.

Na přelomu prázdnin byla přichystaná dvoudenní akce Hola, hola, knihovna vás volá, kde si mohli děti i rodiče vyrobit šperk nebo panenku z vlny a potom vypátrat v bojovce zloděje narozeninového kvízu.

Knihovna baví a je navštěvována v hojném počtu.

Nechyběla ani už víceméně tradiční Burza knih, konaná každé poslední úterý v měsíci.

Jsme rádi, že knihovna baví a je navštěvována v hojném počtu.

Marcela Dudková
Vedoucí knihovny

Virtální univerzita třetího věku

Zimní semestr VU3V začíná ve středu **9. 10. 2024 v 10 hodin**.

Téma: Každodenní život v barokních Čechách a na Moravě.

Neváhejte se přihlásit na telefonním čísle: 777 508 678.

Knižní novinky v knihovně

Etzler Tomáš
NOVINÁŘEM V ČÍNĚ 2
Ponořte se do víru zážitků asijské dekády Tomáše Etzlera, vydala by na několik lidských životů. Jak vývoj Číny ovlivnila politika jednoho dítěte? Jaké je zde postavení žen? Jaký byl laureát Nobelovy ceny Liou Siao-po, nejznámější čínský disident? Máme se bát rozpínavosti Číny? Podařilo se udělat z ostrova Chaj-nan Havaj východu? Jak vznikal Etzlerův dokumentární film Nebe? Nahlédněte do života běžných Číňanů i života zahraničního novináře, který přinášel zpravodajství z totalitní země.

Rejfová Marie
JAK SE VAŘÍ NETOPÝŘI
Josefína a komisař Tvrdík si užívají zasloužené dovolené v Karlových Varech. Lázeňská idylka však náhle skončí s příjezdem Tvrdíkovy patnáctileté dcery Ludmily a nezničitelné tety Václavy. V luxusním hotelu se navíc objeví mrtvá zvířata, přiřítí se nekompromisní krajský hygienik Julius Šlem a nastalý chaos graduje smrtí provozní Ivety Lehké…

INZERCE

Knihovna K.Viky v SADSKÉ

PRÁZDNINOVÁ PROVOZNÍ DOBA

1.ČERVENEC – 31.SRPEN 2024

Pondělí	ZAVŘENO
Úterý	10.00–18.00 (12:00–13:00 polední pauza)
Středa	12.00–15.00
Čtvrtek	08.00–14.00
Pátek	ZAVŘENO

Krásný letní čas vám přejí knihovnice Marcela a Jitka

Městská knihovna K.Viky v SADSKÉ

DĚTSKÉ KNIHOVNICKÉ PRÁZDNINY 2024

Opět maňáskové divadlo Úsměv

Kde: zahrada za knihovnou
Kdy: vybrané středy
V kolik: od 10 hodin

DOBROVOLNÉ VSTUPNÉ

Představení:
10. 7. O veliké Řepě
24. 7. O Červené Karkulce
14. 8. Míček Fíček
28. 8. Jak šel pejsek do školy

kic.sadska@email.cz | Tel.: 603 891 304 | www.kic-sadska.cz

Míčový sedmiboj vyhráli Čepek–Szita

Zleva: Kyncl, Motl, Szita, Čepek, Jirásek, Vojáček.

Specialisté Čepek–Szita postupně přehráli ostatní borce v basketbale, tenise, volejbale a nohejbale, a proto pohár získali naprosto zaslouženě.

Jubilejní 25. ročník míčového sedmiboje „O putovní pohár města Sadská“ se konal tradičně poslední červencovou sobotu a prezentovalo se dvanáct dvojic.

Úvodní disciplínou byl fotbal, který se odehrál na hřišti místního klubu AFK Sadská. Po jeho odehrání se do areálu sokolovny vracela jako nejlepší dvojice Jirásek–Vojáček. Ve finále přemohli až v rozstřelu pražský pár Kulhánek–Danda.

Zasloužené vítězství

Pod vedením již zkušených rozhodčích, sester Vydrových, se pak naplno rozjelo zbývajících šest sportů. „V jeden moment se mi povedlo obsadit všech šest sportovišť, takže turnaj neměl výrazné prostoje,“ skromně se ocenila starší ze sester Lucie Vydrová. Ze hry o pohár brzy vypadli obhájci prvenství Kříž–Sojka a nepomohlo jim ani vítězství v házené. Dalších pět sportů totiž proti sobě svedlo dva nejlepší páry a čtyři finálová klání vyhráli nymburští šikulové Čepek–Szita. Několikanásobní vítězové, domácí Kyncl–Motl, získali pět druhých míst a v celkovém účtování zaostali o rozhodujících sedm bodů. Specialisté Čepek–Szita je postupně přehráli v basketbale, tenise, volejbale a nohejbale, a proto pohár získali naprosto zaslouženě. Ani stolní tenis nakonec Kyncl–Motl nevyhráli, ve finále podlehli v pětisetové bitvě oddílovým spoluhráčům, dvojici Počarovský–Pych.

Postupem do semifinále volejbalu, nohejbalu a tenisu pro sebe urvali třetí místo domácí borci Jirásek–Vojáček a hlavně pro prvně jmenovaného to byl velký zážitek: „Poprvé v kariéře mám medaili, už jsem ani nedoufal, že se mi to někdy na sedmiboji povede,“ zářil radostí zkušený fotbalista. „Musím poděkovat svému spoluhráči Jirkovi Vojáčkovi, několikrát mě hodně podržel.“ Hlavní pořadatelé, Beran–Vydra, po vyhlášení výsledků ještě ocenili nejstarší dvojici turnaje, duo Štrobl–Funda.

Milan Vydra

Konečné pořadí sedmiboje:

1.	Čepek–Szita	45 bodů
2.	Kyncl–Motl	38 bodů
3.	Jirásek–Vojáček	28 bodů
4.	Kříž–Sojka	25 bodů
5.	Počarovský–Pych	22 bodů
6.	Janáček–Vlasák	21 bodů
7.	Kulhánek–Danda	17 bodů
8.	Nedbal–Nedbal	15 bodů
9.	Prejza–Tříska	14 bodů
10.	Šaroch–Poláček	9 bodů
11.	Štrobl–Funda	6 bodů
12.	Hrubeš–Novák	5 bodů

INZERCE

Dentální hygiena

Gabriela Veselá, Dis.

Nově otevřeno od dubna 2024

Příjem nových klientů všech věkových kategorií

Diagnostika a terapie onemocnění paradontu
Prevence vzniku zubního kazu
Poradenství a výběr vhodných pomůcek k péči o chrup
Odstranění pigmentací z povrchu zubu
Péče o citlivé zuby

Tyršova 314
Český Brod

Tel. 721 382 920

veseladentalnihygiena@gmail.com

AFK Sadská U 15 obstála na turnaji v Krakově

Ve dnech 22. a 23. června ukončili žáci U 15 fotbalového oddílu AFK Sadská sezonu na mezinárodním turnaji v Krakově.

V konkurenci silných týmů z Polska, Slovenska, Irska a Moravy se neztratili a získali celkové vynikající čtvrté místo. „V pětičlenné základní skupině jsme obsadili 2. místo a tím měli výhodnou pozici pro vyřazovací zápasy," popisuje průběh turnaje trenér Luděk Poláček. „Nakonec jsme v souboji o třetí místo podlehli gólem v poslední minutě Bílovci. Zejména zápasy se slovenskou akademií Žilina, polským Hutnikem Krakov nebo zmíněným Bílovcem byly vysokou školou fotbalu a my v ní obstáli. Byla to skvělá rozlučka se sezonou a chtěl bych všem hráčům a hráčkám poděkovat," uzavřel trenér Poláček.

V konkurenci silných týmů získali celkové vynikající čtvrté místo.

Milan Vydra

Konečné pořadí turnaje:	
1.	BR Academy (SVK)
2.	SBYFL 2009 (IRL)
3.	ŠSK Bílovec
4.	**AFK Sadská**
5.	FK Slovan Ivanka při Dunaji (SVK)
6.	Hutnik Krakow (POL)
7.	Moravan Lednice
8.	Sokol Město Touškov
9.	Sokol Košťany
10.	SFC Kalinkovo (SVK)

První Češka na MS v inlinovém krasobruslení

Andrea Baštová, rodačka ze Sadské, se jako první česká krasobruslařka na inlinových bruslích klubu Artistic Skating Club Roller vypravila na významné mezinárodní závody. A to rovnou na Mistrovství světa a Světový pohár v inlinovém krasobruslení do italského Fasana.

Andrea je v České republice opravdovou raritou. Před čtyřmi lety, kdy jsem založila první klub kolečkového krasobruslení v ČR, byla Andrea jedním z prvních přihlášených dětí. V té době neuměla na bruslích ani stát. Po čtyři roky pilně jezdila, trénovala a závodila pouze na rollerových bruslích (2+2 kolečka vedle sebe). Letos se však zamilovala do inlinového krasobruslení, tři měsíce intenzivně trénovala a dosáhla takové úrovně, že mohla poměřit síly se světovými inlinovými krasobruslařkami ve své kategorii. Jsme na ni velmi pyšné a máme velkou radost z jejího úspěchu.

Tři měsíce intenzivně trénovala a dosáhla takové úrovně, že mohla poměřit síly se světovými inlinovými krasobruslařkami ve své kategorii.

Většinou přecházejí na kolečkové brusle krasobruslařky z ledu, ale v klubu ASCR je to jinak. Klub podporuje pohyb pro všechny, takže děti nemusí umět bruslit na ledě. Učí se formou zábavy od samého začátku na kolečkových bruslích.

Nyní čeká Andreu mezinárodní soustředění v Polsku a poté klubové soustředění v Kolíně.

Úspěšná sezóna

Pro top klubové krasobruslařky nyní vrcholí sezóna. Závodnice spolu s trenérkami vyrazily koncem července do Portugalska na Mistrovství Evropy a v září je pak čeká v Itáli Mistrovství světa v kolečkovém krasobruslení.

V Portugalsku byla letos česká výprava historicky nejúspěšnější. Z šesti závodících přivezla tři medaile, včetně jedné zlaté a titulu Mistryně Evropy pro Patricii Elisabete Černíkovou. Jako předsedkyně Úseku kolečkového krasobruslení při České unii kolečkových sportů jsem na děvčata velmi hrdá.

Přidejte s k nám

V červenci a srpnu probíhají příměstské tábory v Poříčanech, Nymburce a Kolíně. Od září začnou pravidelné kurzy kolečkového bruslení a oblíbeného Roller dance v tělocvičně v Poříčanech pod vedením trenérky Andrey Soukupové.

Kdo by chtěl vyzkoušet kolečkové bruslení nebo populární Roller dance (street dance na bruslích), je vítán od září v Poříčanech, kde začátečníci pravidelně bruslí.

Karolína Soukupová

VE ZKRATCE

Badmintonisté vyměnili rakety za pádla na Sázavě

Parta badmintonistů na Sázavě ukázala, že neovládá jen raketu a péřový míček, ale dovede zacházet i s pádlem a ovládat kanoj. Lodě jsme objednali s předstihem a druhou červnovou sobotu, časně ráno, v počtu 14 lidí vyrazili směr Střechov nad Sázavou u Kácova. Po nezbytném vodáckém přípitku jsme přesedli na posázavský motoráček, který nás dovezl do zastávky Horky u Zruče nad Sázavou kde na nás již čekaly lodě s veškerým příslušenstvím. S vodáckým AHOJ jsme vyrazili do divokých peřejí Sázavy. Celá trasa měřila 16 km, počasí bylo nádherné a ani dva jezy po trase, které jsme sjeli, nebyly pro nás překážkou. Všichni jsme v suchu dopádlovali do cíle k našim autům. Samozřejmě jsme nemohli vynechat návštěvu místního kácovského pivovaru a posilněni, s prožitím krásneho dne, jsme vyrazili domů. Jak jsme se všichni shodli, výlet neměl chybu, a tak tedy za rok opět vodácké „Ahoj!".

Pavel Mazánek

Úspěchy a výzvy KK SDS Sadská

Prvoligová účast je zachována díky nelehkým zápasům, které museli naši kluci podstoupit. Chybí nám domácí prostředí, které nacházíme už po několik let na kuželně v Přelouči. Možná se zdá, že 8. místo v soutěži je neúspěch, ale je to naopak. Stále hrajeme pod hlavičkou KK SDS Sadská a jsme vděční za každý finanční příspěvek od našeho města.

Rezerva pro A mužstvo podruhé za sebou ovládla krajský přebor, ale postup jsme přenechali dalším oddílům.

Do příští sezóny přejeme všem hráčům hodně zdraví a mnoho sportovních úspěchů.

Vedení oddílu KK SDS Sadská

INZERCE

bidli

Dovoluji informovat o změně v mém profesním životě. Po pečlivém zvážení jsem se rozhodla ukončit svou spolupráci se společností Remax, a s potěšením Vám oznamuji, že nyní působím pod hlavičkou české společnosti **BIDLI**, která zajišťuje kompletní pokrytí všech potřeb spojených s prodejem či koupí vaší nemovitosti.

Ráda bych Vás ujistila, že i přes tuto změnu zůstávám plně odhodlána poskytovat Vám prvotřídní služby a podporu, na kterou jste byli zvyklí.

Jakmile se „zorientuji" v novém prostředí, ozvu se Vám, protože si myslím, že bych Vám mohla nabídnout několik věcí, které by mohly být pro Vás přínosné.

Martina Boušková
602 681 581
martina.bouskova@bidli.cz
www.martinabouskova.cz

*K tvým **90. narozeninám**,*
*které jsi oslavila ve čtvrtek **8. srpna**,*
ti naše milovaná maminko,
***Jaroslavo Růžinová**,*
přejeme hodně zdraví, štěstí
a pohodu do dalších let.

Děkujeme ti za vše, co jsi pro nás udělala,
a za to, jak jsi nás vedla životem.

To ti přejí tvé děti, syn Josef
a dcera Jaroslava s rodinami.

S gratulací a přáním pevného zdraví, štěstí
a mnoho sil se přidává i město Sadská.

Provádím veškeré zednické a malířské práce

i další práce dle domluvy.

Více info na tel.: **721 757 399**

KOUPÍM JAWA, ČZ: motocykl, moped, skútr s doklady i bez. Možné jsou i díly a vraky. Děkuji za nabídku na **tel.: 777 589 258.**
SBĚRATEL S VÍCE NĚŽ 30LETOU PRAXÍ, koupí a bezplatně ohodnotí starožitnosti všeho druhu. Např: obrazy, mince, zlato, hodiny, porcelán a další starožitnosti. Platím vždy hotově na místě. Nejlepší ceny od sběratele! **Tel.: 732 961 266.**
ODVOZ STARÉHO NÁBYTKU NA SKLÁDKU! Vyklízíme sklepy, byty, pozůstalosti, zahrady atd. Naložíme a odvezeme nepotřebné věci za rozumnou cenu. Stěhování. **Tel.: 773 484 056.**

Periodický tisk Územního samosprávného celku. Sadské noviny vydává Město Sadská, IČ: 00 239 721, Palackého nám. 1, 289 12 Sadská.
Vychází poslední pátek v měsíci. Toto číslo vyšlo 16. 8. 2024. Registrace MK ČR E 108 65. **Šéfredaktorka:** MgA. Martina Kurková Nožičková.
Autorem neoznačenýchfotografií je Michal Němeček. **Grafická úprava:** Martina Kurková Nožičková. **E-mail do redakce:** sadskenoviny@seznam.cz.
Redakční rada: Milan Dokoupil, Zdenka Hamerová, Věra Pospíšilová, Martina Kurková Nožičková, Jaroslava Kynclová, Adéla Štěpánová. **Náklad:** 1500 ks.
Tiskne: ReklamyRichter.cz, Spojovací 38, 289 12 Písková Lhota. **Příjem inzerce:** Martina Kurková Nožičková, e-mail: sadskenoviny@seznam.cz.
Nevyžádáné rukopisy se nevracejí. Redakce si vyhrazuje právo příspěvky krátit a editovat. Publikované články nemusí vyjadřovat názor redakce.
Uzávěrka je vždy třináctého dne v měsíci (s výjimkou prosince a srpna).